

# Gebruikershandleiding

## Tuinkar/transportwagen

51182



*Afgebeeld product kan per model enigszins afwijken*

Lees vóór ingebruikname de gebruiksaanwijzing en de veiligheidsvoorschriften en neem deze in acht.

Onder voorbehoud van technische aanpassingen!

Als gevolg van voortdurende technische ontwikkelingen kunnen afbeeldingen, het stappenplan en de technische gegevens enigszins afwijken.

Bijwerken van het document

Heeft u suggesties ter verbetering van het document of onjuistheden in dit document geconstateerd, neem dan contact met ons op.



De in dit document verstrekte informatie kan zonder aankondiging vooraf worden gewijzigd. Het is niet toegestaan dit document (gedeeltelijk) te kopiëren of anderszins te vermenigvuldigen zonder voorafgaande schriftelijke toestemming. Alle rechten voorbehouden.

*WilTec Wildanger Technik GmbH* is niet aansprakelijk voor eventuele fouten in deze gebruiksaanwijzing of de aansluitschema's. Hoewel *WilTec Wildanger Technik GmbH* met de grootst mogelijke zorg deze gebruikershandleiding heeft samengesteld om ervoor te zorgen dat deze volledig, foutloos en actueel is, kunnen fouten niet volledig worden uitgesloten. Heeft u een fout geconstateerd of wilt u een suggestie ter verbetering doen, dan vernemen wij dat graag van u.

U kunt een e-mail sturen aan het onderstaand e-mailadres:

[service@wiltec.info](mailto:service@wiltec.info)

of gebruik het contactformulier op onze website:

<https://www.wiltec.de/contacts/>

De actuele versie van deze handleiding is in meerdere talen te vinden in onze webshop:

<https://www.wiltec.de/docsearch>

Ons postadres is:

WilTec Wildanger Technik GmbH  
Königsbenden 12  
52249 Eschweiler  
Duitsland

Indien u een product ter reclamatie, reparatie, ruiling of om welke reden dan ook wilt terugsturen, verzoeken wij u het onderstaand adres te gebruiken. Let op: voor een probleemloze afhandeling van uw retourzending of klacht, verzoeken wij u contact op te nemen met ons Serviceteam voordat u het product aan ons terugstuurt.

WilTec Wildanger Technik GmbH  
Afdeling Retouren  
Königsbenden 28  
52249 Eschweiler, Duitsland

E-mail: **service@wiltec.info**  
Tel.: +49 2403 55592-0  
Fax: +49 2403 55592-15



## Inleiding

Bedankt voor de aanschaf van dit hoogwaardig product. Om het risico op ongelukken en letsel zo veel mogelijk te beperken, verzoeken wij u bij ingebruikname van dit product te allen tijde de basisveiligheidsvoorschriften in acht te nemen. Lees deze gebruiksaanwijzing zorgvuldig door en zorg ervoor dat u deze begrijpt en toepast.

Bewaar deze handleiding zorgvuldig en op een veilige plaats.

## Belangrijke veiligheidsaanwijzingen:

- Belast de wagen niet met een gewicht van meer dan 300 kg.
- Laat kinderen de kar niet zonder toezicht gebruiken. De wagen is geen speelgoed.
- Zorg voor een gelijkmatige verdeling over het laadvlak van de kar.
- Plaats geen voorwerpen op het raster. Laat het rooster zakken wanneer u de wagen wilt laden.
- Gebruik de wagen niet in geval van beschadigde, vernielde of verkeerd gemonteerde onderdelen. De wagen mag pas weer worden gebruikt als alle gebreken zijn verholpen (bijv. door het vervangen van reserveonderdelen).
- Gebruik de wagen niet met of op voorwerpen die de luchtbanden kunnen beschadigen. De luchtbanden mogen niet meer dan 2,06 bar (30 psi) worden opgepompt.
- Bewaar deze handleiding zorgvuldig.

## Montage

Voor de montage is het volgende gereedschap nodig:

- Sleufschroevendraaier,
- steeksleutels van 8 of 12 mm en/of
- twee middelgrote verstelbare moersleutels.

Raadpleeg de explosietekening en de onderdelenlijst tijdens de montage.

- **Stap 1:** Draai het blad van de kar eerst om en plaats het op delen van de kartonnen doos om beschadiging van de bodem te voorkomen.
- **Stap 2:** Bevestig de achterste steun aan de wagenbak met de 8×23 mm steunbout (**25**) en de 8 mm moer (**21**). Bevestig de achterste draagas aan de achterkant van de wagenbak en daarna de rechter en linker steunbalk. Draai alle moeren vast.
- **Stap 3:** Er zijn vier schouderchroeven - drie korte en één lange. Zorg ervoor dat u de lange passende schouderbout (8 × 25 mm) in het midden vooraan de stuurinrichting gebruikt. Zet de voorste steunconstructie volledig in elkaar alvorens deze aan het blad van de wagen te bevestigen.
  - a) Sluit de stuurstang aan op de twee as-geleiders met behulp van de 8×23 mm steunbouten (kort) (**25**), 8 mm sluitringen (**20**) en 8 mm moeren (**21**).  
**Let op!** Plaats de stuuraansluiting boven de twee as-geleiders.
  - b) Sluit de stuurstang aan op de twee as-geleiders met behulp van de 8×23 mm steunbouten (kort) (**25**), 8 mm sluitringen (**20**) en 8 mm moeren (**21**).
  - c) Sluit de centrale voorasteun zoals afgebeeld aan op de carrosserie. Gebruik hiervoor de 8×25 mm steunbout (lang) (**27**), de 8 mm sluitring (**20**) en de 8 mm moer (**21**).
  - d) Monteer de complete voorste steunconstructie aan de laadvloer met behulp van de 4 steunbouten (**25**), de moeren (**20**) en de sluitringen (**21**).



- **Stap 4:** Monteer de banden in onderstaande volgorde:
  - a) Plaats een band met het ventiel naar buiten gericht op de as.
  - b) Gebruik de 12 mm sluitring en vervolgens de 12 mm moer **(22)**, om de wielen vast te zetten. Draai ze goed vast aan.
- **Stap 5:** Zet de kar op de banden. Bevestig de trekgreep, de jukringen en de plastic koppeling met behulp van de 8×60 mm trekgreepbouten **(26)**, de 8 mm sluitring **(20)** en moer **(21)**.
- **Stap 6:** Bevestig de vergrendelpen met behulp van de 8 mm steunbout **(20)** en de moer **(21)** aan het rooster.

**Let op!** Draai de moeren niet helemaal vast, omdat ze na de montage van het rooster nog moeten worden bijgesteld.
- **Stap 7:** Verbind de voor-, achter-, linker- en rechterroosters met behulp van R-klemmen. Plaats de roosters met behulp van de vergrendeling in verticale positie en draai de moeren van de vergrendeling vast. Let er daarbij op dat de moeren niet te vast zitten om een soepele werking te garanderen. Plaats het kleine roostervak op de wagen.

#### Technische gegevens

<b>Max. belasting (kg)</b>	300
<b>Gewicht (kg)</b>	20
<b>Afmetingen (mm)</b>	965 × 510 × 550
<b>Wielen (mm)</b>	∅ 270 × 77
<b>Max. druk (bar)</b>	2,06 (30 psi)

**Explosietekening**

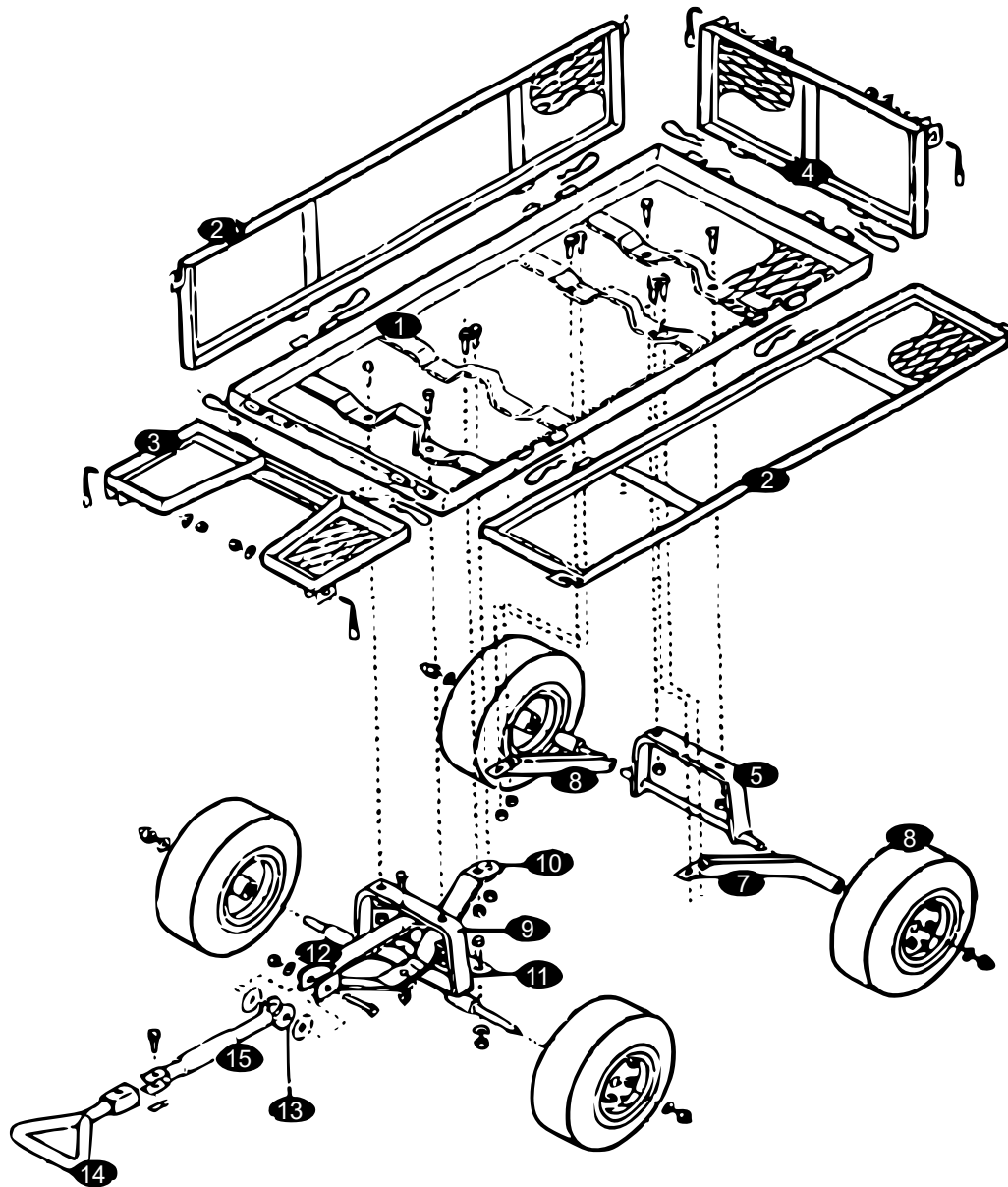

Nr.	Omschrijving	Aant.	Nr.	Omschrijving	Aant.
<i>Hoofdframe onderdelen</i>			<i>Voorste draagconstructie</i>		
1	Wagenbed	1	9	Voorste draagas	1
2	Zijdelen	2	10	Middelste draagas voren	1
3	Voorste deel	1	11	Beugel	1
4	Achterste deel	1	12	Stuurplug	1
6	Wielen 25,4 × 8,8g cm	4	13	Kunststof koppeling	1
<i>Achterste draagconstructie</i>			14	Handgreep	1
5	Achterste draagas	1	15	Handgreep	1
7	Linker draagas achter	1			
8	Rechter draagas achter	1			

Gereedschappen en bevestigingsonderdelen voor de montage

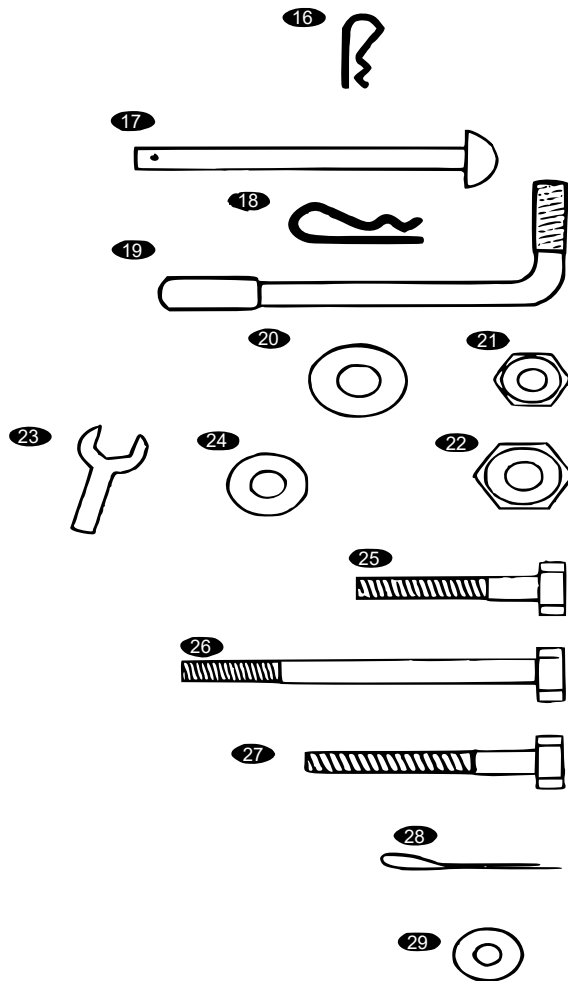

Nr.	Omschrijving	Aant.
16	R-vormige klem	8
17	Veiligheidspen handgreep	1
18	R-vormige klem	1
19	Vergrendelpen 8 mm, samen met 20 en 21 gebruiken	4
20	Sluitring 8 mm	19
21	Moer 8 mm met vergrendelingsinzetstuk	19
22	12 mm wielmoer	4
23	Kleine sleutel	1
24	Sluitring 12 mm	4
25	Vergrendelpen 8×23 mm, samen met 21 gebruiken	13
26	Vergrendelpen 8×60 mm, samen met 21 gebruiken	1
27	8×25 mm steunbouten	1
28	Klem	1
29	Sluitring 12 mm	1

**Belangrijk:**

Het op welke manier dan ook kopiëren van deze handleiding en/of gebruik ervan voor commerciële doeleinden, is uitsluitend toegestaan met vooraf verkregen schriftelijke toestemming van *WilTec Wildanger Technik GmbH*.